

**ΠΡΟΣΤΑΤΕΥΟΜΕΝΕΣ
ΠΕΡΙΟΧΕΣ ΣΤΗΝ ΕΛΛΑΔΑ
ΔΙΚΤΥΟ NATURA 2000**

**ΘΕΣΜΙΚΟ ΠΛΑΙΣΙΟ ΚΑΙ
ΕΦΑΡΜΟΓΗ ΤΟΥ**



**ΣΤΑΥΡΟΥΛΑ ΒΑΝΙΚΙΩΤΗ
ΦΥΣΙΚΟΣ ΩΚΕΑΝΟΓΡΑΦΟΣ**

**Προϊσταμένη Τμήματος Διαχείρισης Φυσικού Περιβάλλοντος
Διεύθυνσης Περιβαλλοντικού Σχεδιασμού ΥΠΕΧΩΔΕ**

ΕΛΛΗΝΙΚΗ ΒΙΟΠΟΙΚΙΛΟΤΗΤΑ

- *γενετική ποικιλότητα*
- *ποικιλότητα ειδών*
- *ποικιλότητα βιοκοινωνιών – οικοσυστημάτων*
- *ποικιλότητα τοπίων.*

Ο πλούτος αυτός πρέπει να διατηρηθεί διότι, κάτω από κατάλληλες προϋποθέσεις, μπορεί να αποτελέσει τη βάση για μία ποιοτική περιφερειακή ανάπτυξη της χώρας, στο πλαίσιο των αρχών της αειφορίας.

ΚΟΙΝΟΤΙΚΟ ΘΕΣΜΙΚΟ ΠΛΑΙΣΙΟ

- **Οδηγία 79/409/ΕΟΚ**
*«περί της διατηρήσεως των αγρίων πτηνών»
η οποία εφαρμόζεται στα άγρια πτηνά, στα αυγά τους,
στις φωλιές και τους οικοτόπους τους.*
- **ΟΔΗΓΙΑ 92/43/ΕΟΚ**
*«για τη διατήρηση των φυσικών οικοτόπων, καθώς και
της άγριας πανίδας και χλωρίδας».*

Οδηγία 79/409/ΕΟΚ

«περί της διατηρήσεως των αγρίων πτηνών»

ΕΝΑΡΜΟΝΙΣΗ

- ΚΥΑ αριθμ. 414985/29.11.85 (ΦΕΚ 757B),
«Μέτρα διαχείρισης της άγριας πτηνοπανίδας»
- ΚΥΑ αριθμ. 366599/16.12.96 (ΦΕΚ 1188/B/31.12.96)
- ΚΥΑ αριθμ. 294283/23.12.97 (ΦΕΚ 68/B/4.2.98)
- Στην παρούσα φάση προωθείται νέο Σχέδιο ΚΥΑ, για την πλήρη εναρμόνιση της χώρας μας με την εν λόγω Οδηγία, με στόχο να λαμβάνονται **πληρέστερα μέτρα** για την διατήρηση των αγρίων πτηνών τόσο σε σχέση με τον καθορισμό των **Ζωνών Ειδικής Προστασίας (ΖΕΠ)** όσο και με το **κυνήγι** ο έλεγχος του οποίου είναι αρμοδιότητα του Υπ Γεωργίας.

ΟΔΗΓΙΑ 92/43/ΕΟΚ

«για τη διατήρηση των φυσικών οικοτόπων, καθώς και της άγριας πανίδας και χλωρίδας».

ΕΝΑΡΜΟΝΙΣΗ

- **ΚΥΑ αριθμ. 33318/3028/11.12.98
(ΦΕΚ 1289/Β/28.12.98),**

Οδηγία 79/409/ΕΟΚ

«περί της διατηρήσεως των αγρίων πτηνών»

ΠΑΡΑΡΤΗΜΑ Ι : **ΜΗ ΘΗΡΕΥΣΙΜΑ ΕΙΔΗ** (λήψη ειδικών μέτρων διατήρησης των οικοτόπων τους)

ΠΑΡΑΡΤΗΜΑΤΑ ΙΙ/1, ΙΙ/2 : **ΘΗΡΕΥΣΙΜΑ ΕΙΔΗ** (υπό προϋποθέσεις ώστε να μην υπονομεύεται η διατήρησή τους στις ζώνες εξάπλωσής τους)

ΠΑΡΑΡΤΗΜΑ ΙΙΙ : Θεσπίζει σειρά υποχρεώσεων όπως
«Κατάρτιση Εθνικού Καταλόγου με κινδυνεύοντα
ή απειλούμενα με αφανισμό είδη»
«Απογραφή ζωνών με ιδιαίτερη σημασία για τα αποδημητικά είδη και απογραφή πληθυσμών τους» κ.λ.π.

- **ΑΡΘΡΟ 4:** «Τα πλέον κατάλληλοι εδάφη σε αριθμό και επιφάνεια για τη διατήρηση των ειδών του Παραρτήματος (Ι) αλλά και εν γένει των αποδημητικών πτηνών», εντάσσονται σε «Ζώνες Ειδικής Προστασίας – ΖΕΠ» ή «Special Protection Areas – SPA»
- Λήψη κατάλληλων μέτρων για αποφυγή επιζήμιων διαταράξεων των πτηνών, ρύπανσης ή φθοράς οικοτόπων τους

ΟΔΗΓΙΑ 92/43/ΕΟΚ

«για τη διατήρηση των φυσικών οικοτόπων, καθώς και της άγριας πανίδας και χλωρίδας».

Σκοπός της Οδηγίας όπως προσδιορίζεται στο άρθρο 2, είναι
«να συμβάλλει στην προστασία της βιολογικής ποικιλομορφίας, μέσω της διατήρησης των φυσικών οικοτόπων, καθώς και της άγριας χλωρίδας και πανίδας στο ευρωπαϊκό έδαφος των κρατών-μελών όπου εφαρμόζεται η συνθήκη».

- **ΠΑΡΑΡΤΗΜΑ I:** Τύποι φυσικών οικοτόπων των οποίων η διατήρηση απαιτεί το χαρακτηρισμό «Ειδικών Ζωνών Διατήρησης»
- **ΠΑΡΑΡΤΗΜΑ II:** Ζωϊκά και φυτικά είδη των οποίων η διατήρηση επιβάλλει τον καθορισμό «Ειδικών Ζωνών Διατήρησης
- **ΠΑΡΑΡΤΗΜΑ III:** Κριτήρια επιλογής περιοχών (τόπων) κοινοτικού ενδιαφέροντος (σημασίας) - ΤΚΣ
- **ΠΑΡΑΡΤΗΜΑ IV:** Ζωϊκά και Φυτικά Είδη που απαιτούν αυστηρή προστασία
- **ΠΑΡΑΡΤΗΜΑ V:** «Είδη ζώων και φυτών που η απόσπασή τους από το φυσικό περιβάλλον και η εκμετάλλευσή τους είναι δυνατόν να ρυθμίζονται με διαχειριστικά μέτρα»
- **ΠΑΡΑΡΤΗΜΑ VI:** Απαγορευμένες μέθοδοι και μέσα σύλληψης- θανάτωσης

ΟΔΗΓΙΑ 92/43/ΕΟΚ

«για τη διατήρηση των φυσικών οικοτόπων, καθώς και της άγριας πανίδας και χλωρίδας».

- *Ειδικότερα τα μέτρα, τα οποία λαμβάνουν τα κράτη-μέλη σύμφωνα με την εν λόγω Οδηγία, πρέπει να διασφαλίζουν τη διατήρηση ή την αποκατάσταση σε ικανοποιητική κατάσταση διατήρησης των φυσικών οικοτόπων και των άγριων ειδών χλωρίδας και πανίδας κοινοτικού ενδιαφέροντος.*
- *Για την επίτευξη του ανωτέρω σκοπού τα κράτη-μέλη διασφαλίζουν την εποπτεία (monitoring) της κατάστασης διατήρησης των προαναφερομένων οικοτόπων και ειδών .*

Τα στοιχεία αυτά επεξεργασμένα σε μορφή έκθεσης πρέπει να αποστέλλονται στην Ε.Ε. **ανά εξαετία**, σύμφωνα με τις υποχρεώσεις της χώρας μας.

ΔΙΚΤΥΟ NATURA 2000

Ευρωπαϊκό Οικολογικό Δίκτυο Περιοχών

1. **«Ζώνες Ειδικής Προστασίας - ΖΕΠ»**
(Special Protection Areas - SPA) για την Οрниθοπανίδα, όπως ορίζονται στην Οδηγία 79/409/ΕΚ, και
2. **«Τόπους Κοινοτικής Σημασίας - ΤΚΣ»**
(Sites of Community Importance – SCI)
όπως ορίζονται στην Οδηγία 92/43/ΕΚ,
και περιλαμβάνουν:
 - τους τόπους όπου ευρίσκονται τύποι φυσικών οικοτόπων του Παραρτήματος Ι.
 - τους τόπους όπου ευρίσκονται οικότοποι των ειδών του Παραρτήματος ΙΙ.

ΔΙΚΤΥΟ NATURA 2000

Ευρωπαϊκό Οικολογικό Δίκτυο Περιοχών

- Οι ΖΕΠ, μετά τον χαρακτηρισμό τους από τα Κράτη Μέλη, εντάσσονται αυτόματα στο Δίκτυο Natura 2000, και η διαχείρισή τους ακολουθεί τις διατάξεις των παραγράφων 2,3,4 του άρθρου 6 της Οδηγίας 92/43/ΕΚ και των παραγράφων 1,2 του άρθρου 4 της Οδηγίας 79/409/ΕΚ.
- Αντίθετα, για την ένταξη των ΤΚΣ πραγματοποιείται επιστημονική αξιολόγηση και διαπραγμάτευση μεταξύ των Κρατών Μελών και της Ευρωπαϊκής Επιτροπής, σύμφωνα με τα αποτελέσματα των κατά οικολογική ενότητα (ζώνη) Βιογεωγραφικών Σεμιναρίων.

ΔΕΔΟΜΕΝΑ ΓΙΑ ΤΟ ΕΛΛΗΝΙΚΟ ΤΜΗΜΑ ΤΟΥ ΔΙΚΤΥΟΥ NATURA 2000

Πρόσφατα (Σεπτέβριο 2006) οριστικοποιήθηκε ο κατάλογος των Ευρωπαϊκών Τόπων Κοινοτικής Σημασίας, όσον αφορά στην Μεσογειακή ζώνη στην οποία ανήκει εξ ολοκλήρου η Ελλάδα.

- **ΕΘΝΙΚΟΣ ΚΑΤΑΛΟΓΟΣ ΠΕΡΙΟΧΩΝ
ΔΙΚΤΥΟΥ (NATURA) 2000**

α) ΖΩΝΕΣ ΕΙΔΙΚΗΣ ΠΡΟΣΤΑΣΙΑΣ (Ζ.Ε.Π.):	151
β) ΤΟΠΟΙ ΚΟΙΝΟΤΙΚΗΣ ΣΗΜΑΣΙΑΣ (Τ.Κ.Σ.):	239

19,1% ΤΗΣ ΧΕΡΣΑΙΑΣ ΕΚΤΑΣΗΣ ΤΗΣ ΧΩΡΑΣ

3.151.000 ha

ΔΕΔΟΜΕΝΑ ΓΙΑ ΤΟ ΕΛΛΗΝΙΚΟ ΤΜΗΜΑ ΤΟΥ ΔΙΚΤΥΟΥ NATURA 2000

- Οι ΖΕΠ και οι ΤΚΣ παρουσιάζουν μεταξύ τους αλληλεπικάλυψη σε ποσοστό **31%** της έκτασης του Δικτύου στην Ελλάδα.
- Για τους εν λόγω ΤΚΣ η χώρα μας υποχρεούται αφενός να ορίσει (το συντομότερο δυνατό και το αργότερο μέσα σε μια εξαετία, δηλαδή μέχρι το 2012), τους εν λόγω τόπους ως «*Ειδικές Ζώνες Διατήρησης - ΕΖΔ*» (*Special Areas of Conservation – SAC*) και αφετέρου να τις θέσει υπό καθεστώς ειδικής διαχείρισης λαμβάνοντας τα ενδεδειγμένα μέτρα σύμφωνα με τις διατάξεις των παραγράφων 2,3,4 του άρθρου 6 της Οδηγίας 92/43/ΕΚ

SITES NATURA 2000

SCI (92/43)

SPA (79/409)

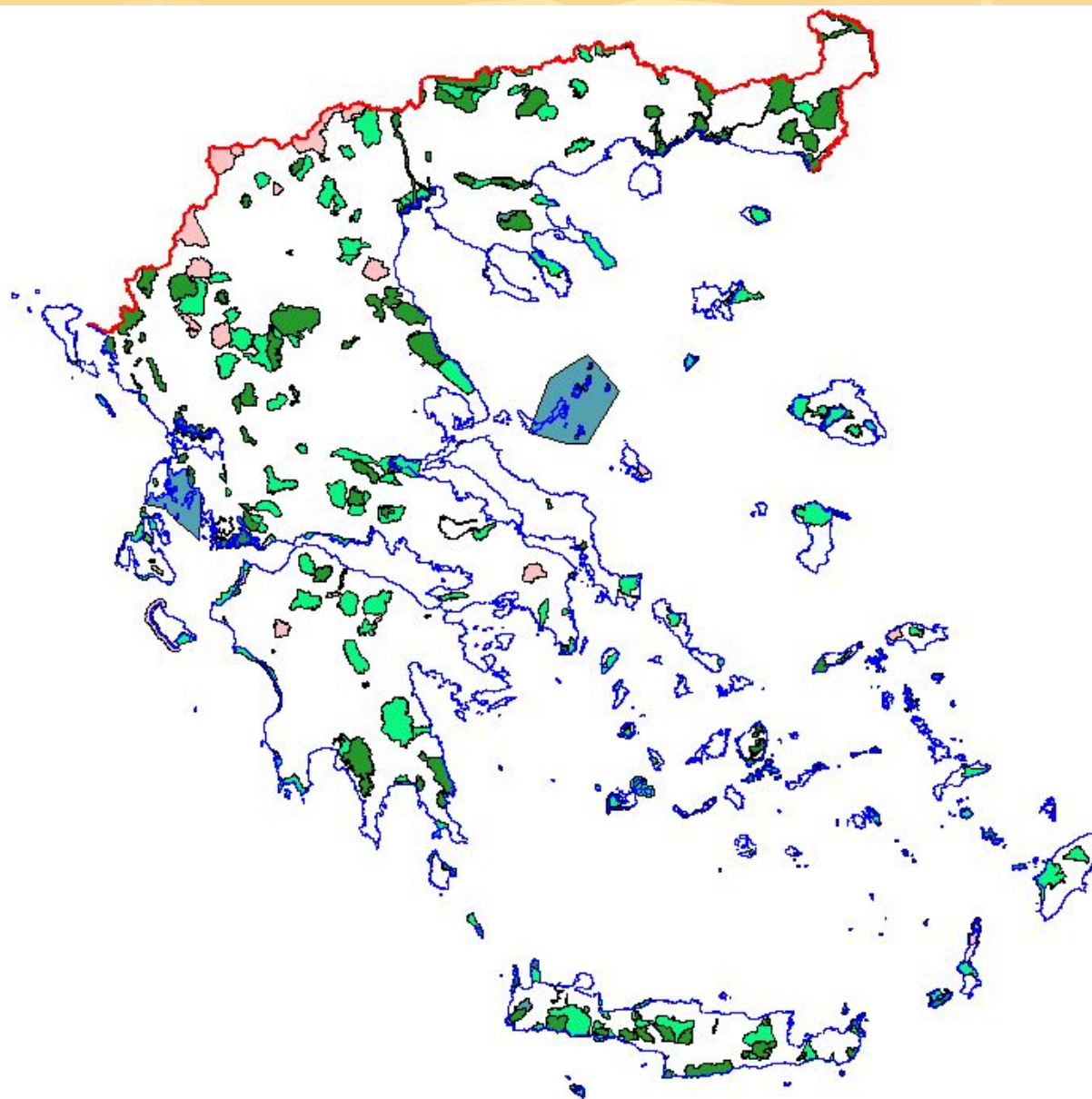

ΚΗΡΥΞΗ ΠΡΟΣΤΑΤΕΥΟΜΕΝΩΝ ΠΕΡΙΟΧΩΝ ΣΕ ΕΘΝΙΚΟ ΕΠΙΠΕΔΟ

Α. ΘΕΣΜΙΚΟ ΠΛΑΙΣΙΟ

■ **N.1650/1986 (ΦΕΚ 160Α):**

«Για την προστασία του περιβάλλοντος»

1. Περιοχές απόλυτης προστασίας της φύσης,
2. Περιοχές προστασίας της φύσης,
3. Εθνικά πάρκα,
4. Προστατευόμενοι φυσικοί σχηματισμοί,
5. Προστατευόμενα τοπία και στοιχεία του τοπίου
6. Περιοχές οικοανάπτυξης)

■ **ΚΥΑ 69269/5387/1999 (ΦΕΚ 698Β):**

**Περιεχόμενο Ειδικών Περιβαλλοντικών Μελετών
(Ε.Π.Μ.).**

ΚΗΡΥΞΗ ΠΡΟΣΤΑΤΕΥΟΜΕΝΩΝ ΠΕΡΙΟΧΩΝ ΣΕ ΕΘΝΙΚΟ ΕΠΙΠΕΔΟ

B. ΔΙΑΔΙΚΑΣΙΑ

- **Έγκριση προδιαγραφών** Ειδικής Περιβαλλοντικής Μελέτης (Ε.Π.Μ.) από το Υ.ΠΕ.ΧΩ.Δ.Ε.
- **Εκπόνηση** Ειδικής Περιβαλλοντικής Μελέτης (Ε.Π.Μ.)
- **Αξιολόγηση** της **Ε.Π.Μ.** από την Υπηρεσία (συνεκτίμηση απόψεων συναρμόδιων Υπηρεσιών) – **Έγκρισή** της από το Γενικό Διευθυντή Περιβάλλοντος Υ.ΠΕ.ΧΩ.Δ.Ε.
- **Δημοσιοποίηση** από το οικείο Νομαρχιακό Συμβούλιο του σχεδίου της **Κοινής Υπουργικής Απόφασης (ΚΥΑ) ή του Προεδρικού Διατάγματος (ΠΔ)**, προκειμένου να γνωμοδοτήσουν οι ενδιαφερόμενοι. Διαβίβαση σχετικής Απόφασης του Νομαρχιακού Συμβουλίου και απόψεων ενδιαφερομένων στο Υ.ΠΕ.ΧΩ.Δ.Ε. Συνεκτιμησή τους και **διαμόρφωση του τελικού σχεδίου ΚΥΑ ή Π.Δ.**
- **Υπογραφή** της ΚΥΑ ή του Π.Δ. από τους συναρμόδιους Υπουργούς. Προληπτικός **έλεγχος νομιμότητας** από το Συμβούλιο της Επικρατείας στην περίπτωση του Π.Δ.
- **Δημοσίευση** στο Φύλλο Εφημερίδας της Κυβερνήσεως (ΦΕΚ) της ΚΥΑ ή του Π.Δ.

ΥΦΙΣΤΑΜΕΝΗ ΚΑΤΑΣΤΑΣΗ

- Εκπονήθηκαν ή βρίσκονται στο στάδιο εκπόνησης, **82 ΕΠΜ που καλύπτουν περίπου το 70% της έκτασης όλων των περιοχών του Δικτύου Natura 2000 (ΤΚΣ και ΖΕΠ στην Ελλάδα).**

α) Δέκα ΕΠΜ (12.3% του συνόλου) οδήγησαν στην κήρυξη ισάριθμων περιοχών, που καλύπτουν το 21,9 της έκτασης του Δικτύου Natura 2000 στην Ελλάδα:

- Θαλάσσιο Πάρκο Ζακύνθου,
- Εθνικό Πάρκο Σχοινιά – Μαραθώνα,
- Εθνικό Θαλάσσιο Πάρκο Αλοννήσου – Βορείων Σποράδων,
- Περιοχή Οικοανάπτυξης Λίμνης Παμβώτιδας Ιωαννίνων,
- Εθνικό Πάρκο Λιμνών Κορώνειας – Βόλβης (για το οποίο έχει υποβληθεί η Έκθεση Φ.Δ. και εξετάζεται το ενδεχόμενο **τροποποίησής του**),
- Εθνικό Πάρκο Πίνδου,
- Εθνικό Πάρκο Λιμνοθαλασσών Μεσολογγίου-Αιτωλικού,
- Εθνικό Πάρκο Δάσους Δαδιάς, Λευκίμης, Σουφλίου,
- Περιοχή προστασίας της φύσης Ψαλιδίου νήσου Κω,
- Εθνικό Πάρκο Υγροτόπου λίμνης Κερκίνης,

ΥΦΙΣΤΑΜΕΝΗ ΚΑΤΑΣΤΑΣΗ

β) Από τις υπόλοιπες των 82 ΕΠΜ :

- για το 8,5 % τα σχετικά σχέδια νομοθετημάτων κήρυξης είναι στο στάδιο υπογραφής τους
- το 10,9 % των ΕΠΜ έχουν εγκριθεί και τα σχετικά νομοθετήματα κήρυξης είναι σε διάφορα στάδια της διαδικασίας ολοκλήρωσής τους
- το 68,3% των ΕΠΜ είναι υπό εκπόνηση, υπό επεξεργασία ή στο στάδιο της έγκρισης.

ΤΡΟΠΟΙ ΔΙΑΧΕΙΡΙΣΗΣ ΠΡΟΣΤΑΤΕΥΟΜΕΝΩΝ ΠΕΡΙΟΧΩΝ

Η διαχείριση των περιοχών που χαρακτηρίζονται ως προστατευόμενες σε εθνικό επίπεδο, προωθείται :

- *I) Μέσω των Ειδικών Χωροταξικών Σχεδίων, των Δασικών Διαχειριστικών Σχεδίων και των σχετικών αγροπεριβαλλοντικών μέτρων.*
- *II) Μέσω της διαδικασίας Περιβαλλοντικής Αδειοδότησης (προστασία και διαχείριση).*
- *III) Μέσω Διαχειριστικών Αρχών.*

Συγκεκριμένα τις προστατευόμενες περιοχές προβλέπεται να διαχειρίζονται **Φορείς Διαχείρισης (Φ.Δ.)** ή υφιστάμενες δημόσιες υπηρεσίες, ειδικές υπηρεσίες, ΟΤΑ, ΑΕΙ και γενικότερα ΝΠΔΔ ή ΝΠΙΔ μη κερδοσκοπικού χαρακτήρα ή μέσω συμβάσεων μεταξύ ΥΠΕΧΩΔΕ και ειδικών υπηρεσιών ΝΠΔΔ κ.λ.π. (Ν. 2742/99).

ΦΟΡΕΙΣ ΔΙΑΧΕΙΡΙΣΗΣ ΠΡΟΣΤΑΤΕΥΟΜΕΝΩΝ ΠΕΡΙΟΧΩΝ

Α) ΘΕΣΜΙΚΟ ΠΛΑΙΣΙΟ

■ Ν.2742/1999 (ΦΕΚ 207Α):

«Χωροταξικός Σχεδιασμός και Αειφόρος Ανάπτυξη και άλλες διατάξεις»

- ΚΕΦ. Ε : «Διοίκηση και Διαχείριση Προστατευόμενων Περιοχών»

Ρυθμίζεται η διαδικασία ίδρυσης Φορέων διαχείρισης σε Προστατευόμενες Περιοχές, καθώς και οι αρμοδιότητες και ο τρόπος λειτουργίας τους.

Οι Φορείς Διαχείρισης μπορεί να είναι Νομικά Πρόσωπα Ιδιωτικού Δικαίου με την έδρα τους μέσα ή κοντά στις περιοχές στις οποίες βρίσκονται τα προστατευόμενα αντικείμενα, είναι κοινωφελούς χαρακτήρα και εποπτεύονται από τον Υπουργό ΠΕΧΩΔΕ.

■ Οι πρώτοι δύο Φορείς ιδρύθηκαν με Π.Δ. για την διαχείριση των Πάρκων Ζακύνθου και Σχινιά – Μαραθώνα.

ΦΟΡΕΙΣ ΔΙΑΧΕΙΡΙΣΗΣ ΠΡΟΣΤΑΤΕΥΟΜΕΝΩΝ ΠΕΡΙΟΧΩΝ

Α) ΘΕΣΜΙΚΟ ΠΛΑΙΣΙΟ

■ Ν.3044/2002 (ΦΕΚ 197Α) :

«Μεταφορά Συντελεστή Δόμησης και ρυθμίσεις άλλων θεμάτων αρμοδιότητας Υ.ΠΕ.ΧΩ.Δ.Ε.»

- Άρθρο 13:

Ιδρύονται 25 νέοι Φορείς Διαχείρισης (επιπλέον των ήδη 2 υφιστάμενων Ζακύνθου, Σχοινιά-Μαραθώνα) ως ΝΠΙΔ, σε περιοχές των οποίων η κήρυξη είτε είχε ολοκληρωθεί είτε βρισκόταν στα τελευταία στάδια της ολοκλήρωσής της.

Ιδρύονται με τον νόμο 3044/2002 (Α'197) οι εξής Φορείς Διαχείρισης Προστατευόμενων Περιοχών:

- 1. Φ.Δ. ΔΕΛΤΑ ΕΒΡΟΥ
- 2. Φ.Δ. ΔΑΣΟΥΣ ΔΑΔΙΑΣ
- 3. Φ.Δ. ΛΙΜΝΗΣ ΚΕΡΚΙΝΗΣ
- 4. Φ.Δ. ΛΙΜΝΟΘΑΛΑΣΣΑΣ ΜΕΣΟΛΟΓΓΙΟΥ
- 5. Φ.Δ. ΔΕΛΤΑ ΑΞΙΟΥ - ΛΟΥΔΙΑ - ΑΛΙΑΚΜΟΝΑ
- 6. Φ.Δ. ΛΙΜΝΩΝ ΚΟΡΩΝΕΙΑΣ - ΒΟΛΒΗΣ
- 7. Φ.Δ. ΕΘΝΙΚΟΥ ΘΑΛΑΣΣΙΟΥ ΠΑΡΚΟΥ ΑΛΟΝΝΗΣΟΥ - Β. ΣΠΟΡΑΔΩΝ
- 8. Φ.Δ. ΔΕΛΤΑ ΝΕΣΤΟΥ - ΒΙΣΤΩΝΙΔΑΣ - ΙΣΜΑΡΙΔΑΣ
- 9. Φ.Δ. ΟΡΟΥΣ ΠΑΡΝΩΝΑ ΚΑΙ ΥΓΡΟΤΟΠΙΟΥ ΜΟΥΣΤΟΥ
- 10 Φ.Δ. ΛΙΜΝΗΣ ΠΑΜΒΩΤΙΔΟΣ ΙΩΑΝΝΙΝΩΝ
- 11 Φ.Δ. ΥΓΡΟΤΟΠΩΝ ΑΜΒΡΑΚΙΚΟΥ
- 12 Φ.Δ. ΥΓΡΟΤΟΠΩΝ ΚΟΤΥΧΙΟΥ - ΣΤΡΟΦΥΛΙΑΣ
- 13 Φ.Δ. ΕΘΝΙΚΩΝ ΔΡΥΜΩΝ ΒΙΚΟΥ- ΑΩΟΥ ΚΑΙ ΠΙΝΔΟΥ
- 14 Φ.Δ. ΕΘΝΙΚΟΥ ΔΡΥΜΟΥ ΠΡΕΣΠΩΝ
- 15 Φ.Δ. ΕΘΝΙΚΟΥ ΔΡΥΜΟΥ ΑΙΝΟΥ
- 16 Φ.Δ. ΕΘΝΙΚΟΥ ΔΡΥΜΟΥ ΟΛΥΜΠΟΥ
- 17 Φ.Δ. ΕΘΝΙΚΟΥ ΔΡΥΜΟΥ ΣΑΜΑΡΙΑΣ
- 18 Φ.Δ. ΕΘΝΙΚΟΥ ΔΡΥΜΟΥ ΠΑΡΝΑΣΟΥ
- 19 Φ.Δ. ΕΘΝΙΚΟΥ ΔΡΥΜΟΥ ΠΑΡΝΗΘΑΣ
- 20 Φ.Δ. ΕΘΝΙΚΟΥ ΔΡΥΜΟΥ ΟΙΤΗΣ
- 21 Φ.Δ. ΣΤΕΝΩΝ ΚΑΙ ΕΚΒΟΛΩΝ ΚΑΛΑΜΑ
- 22 Φ.Δ. ΧΕΛΜΟΥ - ΒΟΥΡΑΪΚΟΥ
- 23 Φ.Δ. ΟΡΟΣΕΙΡΑΣ ΡΟΔΟΠΗΣ
- 24 Φ.Δ. ΚΑΡΠΑΘΟΥ - ΣΑΡΙΑΣ
- 25 Φ.Δ. ΚΑΡΛΑΣ - ΜΑΥΡΟΒΟΥΝΙΟΥ - ΚΑΦΑΛΟΒΡΥΣΟΥ ΒΕΛΕΣΤΙΝΟΥ

ΟΡΙΑ 27 Φ.Δ. (Σχέση με NATURA 2000)

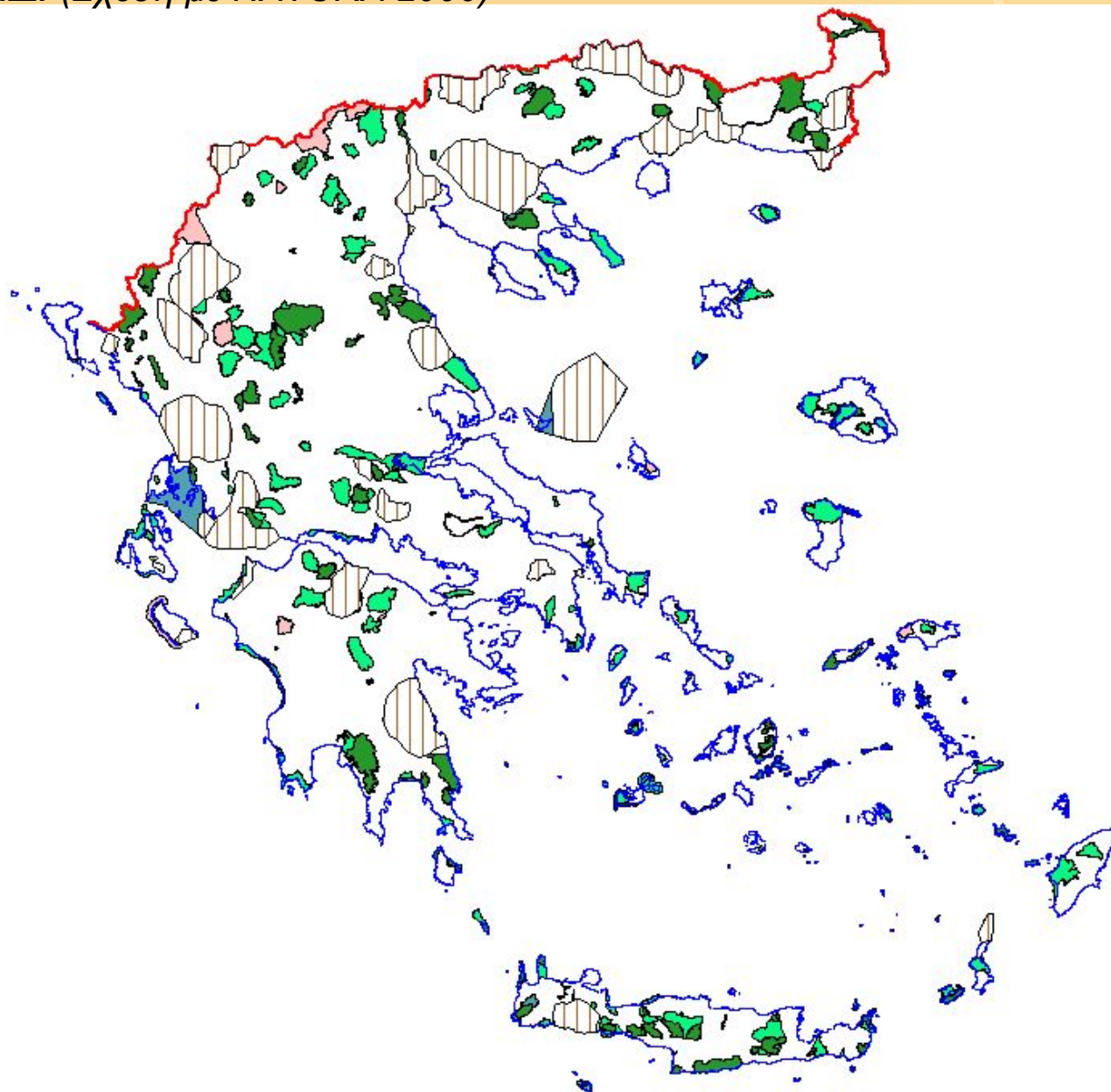

Βασικές αρμοδιότητες Φ.Δ. Προστατευόμενων Περιοχών

Οι Φ.Δ δεν έχουν δικαιοδοσία επιβολής κυρώσεων στις περιοχές ευθύνης τους αλλά ασκούν εποπτεία σε αυτές και – μεταξύ άλλων – είναι αρμόδιοι και για:

- *την κατάρτιση-εφαρμογή διαχειριστικών σχεδίων (πενταετή)*
(Τα Σχέδια Διαχείρισης συνοδεύονται από Προγράμματα Δράσης)
- *την κατάρτιση κανονισμών λειτουργίας τους*
- *την κατάρτιση κανονισμών διοίκησης και λειτουργίας των περιοχών τους*

- *τον έλεγχο - εποπτεία (monitoring) της κατάστασης διατήρησης των οικοτόπων και ειδών στις περιοχές ευθύνης τους*
- *την παρακολούθηση και εκτίμηση της εφαρμογής των κανονισμών, όρων-περιορισμών στις περιοχές ευθύνης τους*
(Η χωρική τους αρμοδιότητα καθορίζεται στο άρθρο 13 του Ν. 3044/02 (ΦΕΚ 197Α΄/2002).
- *την βοήθεια-στήριξη των αρμοδίων αρχών στον έλεγχο της περιβαλλοντικής νομοθεσίας,*
- *την γνωμοδότηση για την περιβαλλοντική αδειοδότηση έργων- δραστηριοτήτων εντός της περιοχής ευθύνης τους και την βοήθεια- στήριξη των αρμοδίων αρχών στον έλεγχο της τήρησης των εγκεκριμένων περιβαλλοντικών όρων*

- *την εκπόνηση μελετών,*
- *την υλοποίηση έργων και διεξαγωγή έρευνας,*
- *την πληροφόρηση και ευαισθητοποίηση του κοινού.*

Πόροι των Φορέων Διαχείρισης

- **Επιχορηγήσεις από:**
 - το ΥΠΕΧΩΔΕ (ταμείο ΕΤΕΡΠΣ κ.λ.π.) και από άλλα Υπουργεία,
 - οργανισμούς και επιχειρήσεις του ευρύτερου δημόσιου τομέα,
 - Ν.Π. που έχουν σχέση με τη χρηματοδότηση της προστασίας του φυσικού περιβάλλοντος καθώς και οργανισμούς της Τ.Α. και των δύο βαθμών, σε βάρος του προϋπολογισμού τους.
- **Κοινοτικοί και εθνικοί πόροι που διατίθενται για την εκπόνηση προγραμμάτων, μελετών και ερευνών σχετικών με θέματα που ανάγονται στους σκοπούς και τις δραστηριότητες του Φ.Δ.**
- **Πρόσοδοι από την εκμετάλλευση περιουσιακών στοιχείων, επιχορηγήσεις, δωρεές, κληρονομίες, κληροδοσίες, κάθε είδους τακτικές ή έκτακτες εισφορές ημεδαπών ή αλλοδαπών Φ.Π. ή Ν.Π.**
- **Έσοδα από την πώληση υλικών, εκδόσεων, δεδομένων και κάθε άλλου πνευματικού προϊόντος που παράγει ή εκμεταλλεύεται ο Φ.Δ., αμοιβές από την εκτέλεση ερευνών, μελετών και κάθε είδους υπηρεσιών στα πλαίσια των σκοπών του για λογαριασμό τρίτων.**
- **Έσοδα που προέρχονται από την εκμετάλλευση και προβολή του προστατευόμενου αντικείμενου (όπως έσοδα από εισιτήρια - ξεναγήσεις ομάδων επισκεπτών, προβολή και εκμετάλλευση οπτικοακουστικού υλικού, εκχώρηση σημάτων ποιότητας και συνεργασίας σε επιχειρήσεις).**

Διατιθέμενοι Πόροι στους Φορείς Διαχείρισης

- Οι Φ.Δ. υποστηρίχθηκαν οικονομικά και από εθνικούς πόρους του Ταμείου ΕΤΕΡΠΣ.
- Στην παρούσα φάση το ΥΠΕΧΩΔΕ έχει εντάξει, στο πλαίσιο του Γ' ΚΠΣ/ΕΠΠΕΡ, πιστώσεις προϋπολογισμού 32 εκατομμυρίων ευρώ για την οικονομική υποστήριξη των Φ.Δ, για έργα προστασίας και ανάδειξης των περιοχών ευθύνης τους, από τα οποία έχουν δεσμευτεί περίπου τα 16,4 εκατομμύρια.
- Παράλληλα οι Φ.Δ. υποστηρίζονται για την υλοποίηση των έργων του *Start up* από το ΕΚΒΥ, το οποίο έχει προσληφθεί ως Τεχνικός Σύμβουλος, από την Τεχνική Βοήθεια του ΕΠΠΕΡ μέχρι το 2008.

Προκλήσεις για τους Φορείς Διαχείρισης

Αν και σήμερα οι Φορείς Διαχείρισης διαθέτουν μέχρι κάποιο βαθμό θεσμικά, διοικητικά και οικονομικά εργαλεία, που τους επιτρέπουν να ασκήσουν το ρόλο τους, *έχουν ακόμη να αντιμετωπίσουν πολύ μεγάλες προκλήσεις για το μέλλον.*

Οι προκλήσεις αυτές αφορούν κατά κύριο λόγο :

- την προσπάθεια για την απόκτηση και εκπαίδευση ικανού προσωπικού που θα στηρίξει τους φορείς, (σ' αυτό περιλαμβάνονται και Φύλακες για την επόπτευση των περιοχών)
- την προσπάθεια εξεύρεσης πόρων ώστε να γίνουν οι Φορείς κατά το δυνατό οικονομικά ανεξάρτητοι,
- την σύνταξη και εφαρμογή των αναγκαίων Κανονισμών, οργάνωσης και λειτουργίας των προστατευόμενων αντικειμένων
- τον προσδιορισμό και εφαρμογή των έργων, δράσεων και μέτρων που απαιτούνται για την αποτελεσματική προστασία και διαχείριση των προστατευόμενων αντικειμένων (Διαχειριστικά Σχέδια)

The background of the slide is a warm, golden-yellow color with a subtle, repeating pattern of stylized, overlapping leaves. The leaves are rendered in a light, almost white color, creating a delicate, textured effect. The overall aesthetic is clean and elegant, with a focus on natural motifs.

ΣΑΣ ΕΥΧΑΡΙΣΤΩ